朝鮮日報 夕刊

米海軍作戰部長 大演習收穫讚揚

現在의最高能率을維持할 艦隊單位保全强調

【聯合紐育十三日發】去四月九日以來前後 一個月에亘하야 太平洋岸으로부터 파나마運河를經由하야 칼리브海方面에서 行한米國太平大西兩洋 聯合艦隊의大演習은 十二日로써드듸여 演習을終了하엿는데 右終了後 米國海軍作戰部長 스탄들레提督은聯合艦隊旗艦 펜실베니아에便乘한 뉴욕타임스記者에對하야 「今回의聯合演習結果는極히滿足하다」고하야左와如히感想을述하엿다

「칼립海의 大演習은 今日完全終了되엿는데 其演習의 結果我聯合艦隊는 最高度의 能率을가지고잇다는것을立證하엿다 그러나目下米國海軍이直面하고 잇는常備兵員의不足에 對하여도크게憂慮할바가잇다 또世界最大의我海軍飛行船메콘號가戰鬪에際하야非常히 攻擊밧기容易하다는缺陷이잇다는것이 今般演習에서明確하게된것은 事實이다 今後더욱確實하고積極的인性能이立證되지안는飛行船에 對하여는今日以上의費用을 投하기는贊成할수업다」 그리고스탄들레作戰部長과쉘러스聯合艦隊司令長官은 異口同聲으로 米國聯合艦隊는現在의 最高能率을 維持하는聯合艦隊의單位保持를强調하엿다

桑港罷業 七名이負傷

【電通桑港十二日發】칼리포니아州沿岸埠頭人夫一萬名의罷業은 形勢俄然惡化하야 十二日桑港沿岸에서 드듸여罷業團과警官隊가 衝突되여警官側四名、勞働者側三名의 負傷者를 내엿다는 不祥事가發生되엿다 그러나一方桑港市長은 兩者間에서서 極力調停에 努力하고잇음으로桑港內에繫留되여잇는船舶中에는이미出動한것도잇다

【聯合紐育十二日發】太平洋沿岸의埠頭人夫의罷業은 險惡化한다는 報道가傳하는此際텍사스及와우드카룰라이나諸州에도熾烈한 爭議가勃發되고잇다 華盛頓과當地에서는 其趨勢에 對하야 자못憂慮하고잇다 와우드카룰라이나의 카우펜스製粉工場의罷業은 十二日에드듸여死者一名 負傷者五名을내엿다는重大事態를惹起하엿다

各國實情에鑑해 個別的으로檢討

一部支拂은完全支拂國으로不認 戰債問題와米國態度

【聯合華盛頓十二日發】對米戰債支拂交涉에 關하야二日白亞館과 國務省에서는戰債問題解決의鍵은 債務各國의掌中에잇다고信한다는意向을表示하엿다 루즈벨트大統領과國務省은이미來六月十五日 戰債支拂에對한米國側의 態度에關하야
一、米國은戰債에對한一部支拂을受領함
一、그러나一部支拂額은반드시完全한債務支拂國으로看做치안는다

고聲明하고 다시十一日大統領의名義로 一般戰債會議와如한것을開催하고 一般的으로問題를討議함은 反對한다그러나各國의特殊的折衝이라고하면 快히應하겟다는 意向을 表示하엿다 卽米國側에서는 問題가바야흐로 支拂國側의 態度如何에依存되리라고觀測하고잇는듯하다 債務가來六月十五日까지에如何한 意圖로나올는지를기다려 具體的으로各其債務國의 實情에비추어問題를檢討하리라고觀測된다

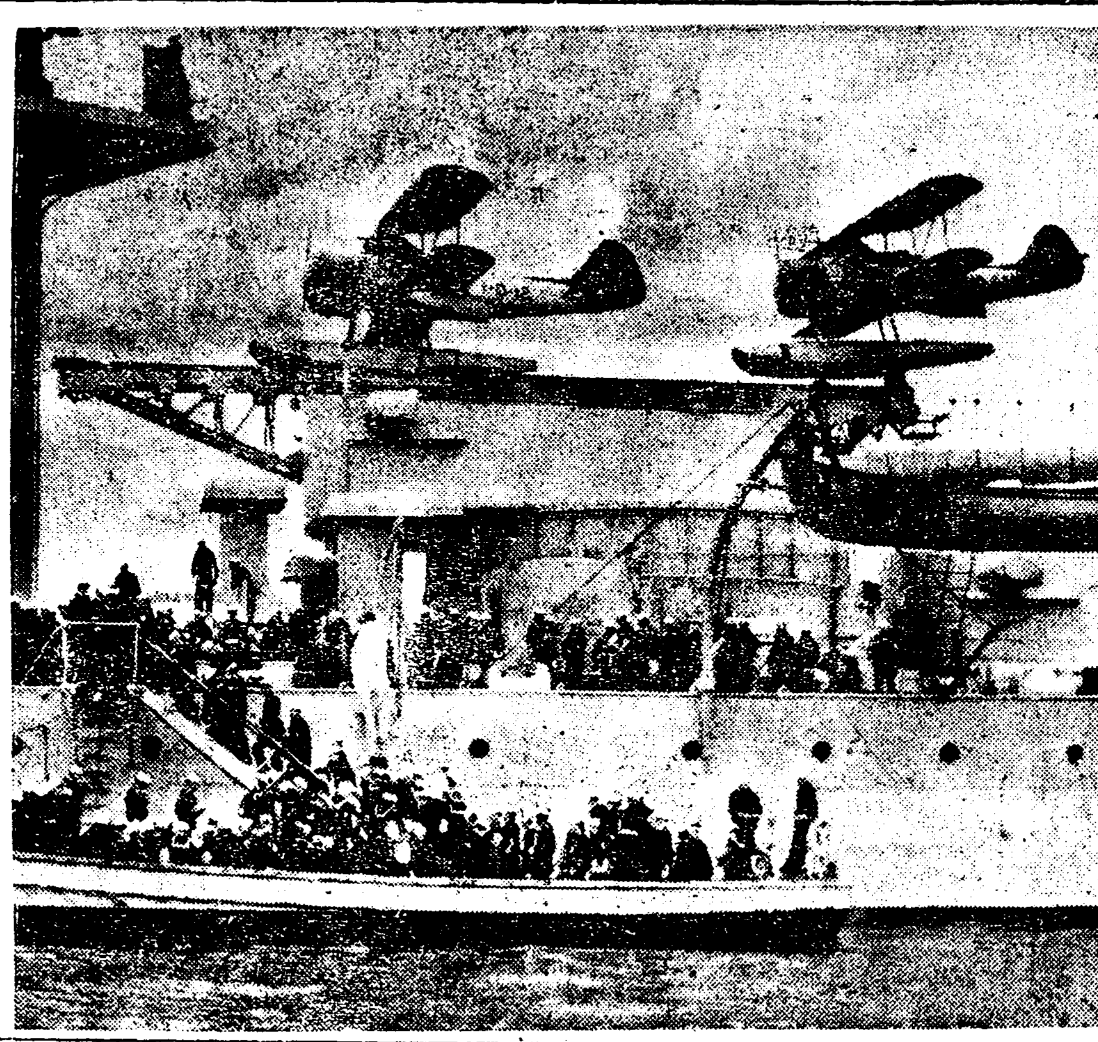

米旗艦펜실바니아號 最近米聯合艦隊는 太平、大西兩洋의 演習을마치고 大西洋에 歸着하얏다。寫眞은 海軍作戰部長 스탄들레氏가 搭乘하고 演習한 旗艦 펜실바니아號

組閣五週年機會로 막도날드英首相引退說

政局의小康狀態를본結果로 선데이엑스프레스報道

【電通倫敦十二日發】十二日선데이엑스프레스紙는權威잇는側으로부터 確聞하엿다는冒頭下에 막도날드首相이 來六月組閣第五週年을 期하야引退할意向을 抱懷하고잇다는旨를報道하엿다 째임스 람제 막도날드氏는 一九二九年六月下院에 二百八十八名의勞働黨員을擁하고 二百六十六名의 保守黨을 壓倒하고 黨黨內閣을組織하야 失業保險 其他勞働黨의 立法을 策頭로 諸種의新制策을樹立하엿스나 金本位制停止以來 漸次 多難時代로 드러가保守黨의 勢力擡頭에 伴하야 一九三一年 八月及 同十一月의 二回에 亘한 大改造를斷行하야 所謂協力擧國內閣을 組織하야가지고 今에 이르렀는데 滿閣首相막도날드內閣에는 眼한업시또 다우닝街十番地의 官邸를차지하기滿五年에 及하엿다 途中財政危機其他難局에際하매獨次나辭職說을 傳하엿스나 終始此를排除하고 頑强히邁進하야 小康狀態에入한것을 機會로其地位로부터 引退하기를決意하게 될것이라고 觀測된다 그리고 此情報는월드윈樞府議長으로부터 提出한것이라고한다 (寫眞은막도날드首相)

軍縮會議를압두고 列强軍備擴張熱

日本은確乎不動한根本方針으로 國際情勢推移注意

【電通東京電話】海軍軍縮會議를明年에압두고 海軍當局은 確乎不動의根本方針인 基本條約의更改及軍備權의 平等에立脚하야 此의成否와密接한關係를갓고잇는 國際情勢의推移에 深甚의注意로서 對策을講究하며잇는대 最近歐米의列强은全혀軍備擴張의氣運이充滿하야주네브의 一般軍縮委員會는 明年의 海軍會議前途에 暗雲을招來함으로 非常한關心으로써 此를靜觀하고잇다 卽英國은米國의 新六吋巡洋艦에對抗하기爲하야 從來의小艦主義를變更하고未起工의 乙種巡洋艦四隻을一層强大한 九千頓級에變改하는外에佛蘭西의 三十四노트의超速力을가진 巡洋艦인 탄하크型二萬六千五百頓二隻으로밧는 脅威에備하는同時에 日米建艦競爭에對抗하기爲하야 今年度는 昨年度보다도二百九十八萬磅增五千六百萬磅의 大豫算으로서 九千頓級乙種巡洋艦三隻五千頓級航空母艦一隻潛水艦一隻驅逐艦九隻特務艦八隻의建艦計劃을樹立하고佛蘭西는英獨伊三國에備하야二千六百푸랑으로써世界無比類의驅逐艦其他를建造中인대 今年二月初旬두메륵協力內閣成立과함께 更히大型主力艦一隻 驅逐艦一隻의建造計劃을樹立하엿다 伊太利에는또佛蘭西에備하야 目下乙種巡洋艦九隻을建造中인대 更히明年부터 五個年計劃으로하는西億八千萬리라의 追加豫算을發表함에至하야 米國도亦是旣報와如히百二隻의建艦案을成立식힌外에 甲巡以下十六隻을建造中이다 更히甲巡以下三十七隻을 今年中에起工하는 等華盛頓及倫敦條約의 更改期를압두고列國이모다條約量에가득차建艦에着手하려는 機運을招來하게되엿다

墨의米根據地說

墨國問題로介意할바업다고 헐長官一笑에附해

【聯合華盛頓十二日發】米國政府는로어칼리포니아(墨西哥)太平洋岸막달레나灣을 米國海軍根據地로 使用하기爲하야其費用을 墨西哥政府로부터 借入하려고 企圖하고잇다는報道가傳播되여 海軍大演習에서異常한注意를 喚起한此際인만큼이야기는 一般에게多大한注目을惹起하고잇는대 右報道에對하야 國務省의헐長官은 何等閱知할바가안이라고 全然介意치안는듯시 十二日左와如히말하엿다

이報道는 事實無根한虛說이다 이러한風說이 墨西哥新聞에報導된것은 今日까지한두次例가안이다 現在墨西哥에서 日本이막달레나地方에植民을두려고 計劃하야 米國政府를 焦慮케하고잇다고 揭載한 事實까지도잇다 이러한流言이盛行하고잇는것은 只今에始作된것이안이오또一히眞摯한態度로取扱할것도안이다 國務省側은最近盛行하는이러한種類의流言에 關하야 米國側은一切閑知하는바가안이라 全然墨西哥政府의問題로 萬一取締를必要할境遇에는墨西哥政府가 取締할것이다

豫想되는最惡環境을 陸軍에서매우憂慮

師團長、地方長官會議等에서 滿洲再認識을高調

【電通東京電話】日本의對滿國策은 討匪軍事行動의第一期的一段落卽基礎工作을 大略終了하엿음에不過하엿고 問題는今後에남어잇는데도不拘하고大多數國民의認識은 이미對滿工作全般의一段落을告하는듯이보는傾向이顯著하다 如斯한狀態로는軍이産業、經濟、國防上에서日滿關係의 健全한 成長을困難케할뿐안이라 明年三月二十七日로써 到來하는 國際聯盟正式脫退에依하야 이러날것으로 豫想되는政治的、經濟的、國防的、國際的諸關係의變調及此等에關聯하는 明年의第二次華盛頓會議의 動向等에滿足한對策을하기 不可能하며延하야는 日本이豫想하는最惡의環境에陷入하는일업다고 期할수도업다하야 陸軍省에서는痛切히이事態를憂慮하야 滿殷의師團長會議에際하야 林陸相은訓示及懇談의席上各軍各師團에서도全國民의 滿洲問題再認識에對하야 最大의努力을할旨를要望하고更히去九日의地方長官會議에對하야는 滿洲事變의勃發을契機로喚起된 民族的自覺과國民的結束이 各位의適切한指導와不絕의努力에依하야 空前의活況을보고 今日亦是渡滿또歸還의將兵에對한送迎、銃後의後援慰藉等에잇서서도그熱烈한誠意를보게된은 實로感謝에不堪하는바라고 力說하야 全國民의 滿洲國問題再認識에協力하기를要望한배잇섯는데 右는 陸軍으로서는 滿洲國問題再認識의 第一段으로 今後도모든機會에 積極的으로 此의擴大를期할方針이다

西崎博吉氏 脅喝事件

十五日에公判

【電通東京電話】明十五日東京地方裁判所에서武部文部省普通學務局長으로부터名譽毁損의告訴를當한日本教育新聞社社長西崎博吉氏에關한 脅喝事件의控訴公判이열리는데 事件은單純한脅喝事件에不過하나此事件의裏面에伏在하는 文部省首腦部의醜惡한暗鬪 卽栗屋次官 關屋社會教育局長과武部普通學務局長의反目을暴露하는것으로본다 事件은西崎氏가文部省에出入하야次官、局長等과 面談을엇는中에 栗屋次官과關屋社會教育局長대신으로 此와서로反目하는 武富普通學務局長等의一派를陷入식히려는 目的으로서 日本教育新聞紙上에 武部局長과 그一派로보는者들의 惡評을실어 此를先輩及教育界의各方面에配布한것인대 西崎氏의證言에依하면 武部普通學務局長을陷入식히려는 材料의大部分이事實인대 栗屋次官、關屋社會教育局長으로부터 直接으로 提供된것이라함으로 政治的으로도 重大性을띄게되엿다

政民兩黨의協定 意外로順調進行

兩派委員一堂에모혀感情緩和 結局政府와一戰?

【電通東京電話】政民兩派의 政策協定委員會第一回의會合이 極히順調로進行하야政黨政治擁護確立에對하야 完全히意見一致를보앗는대 目的貫徹을爲하야 반드시政策協定을實現할것이라는機運을 釀成하고 虛心坦懷小異를버리고 大同에就할 精神으로드듸어決勝을發表함에 이르렀는데 理論上으로의政策協定에 先하야精神的으로兩者가서로 接近하여온것은此의進展上非常한 好結果를齎來하는 것으로 各方面에서크게期待하게되엿다 卽當初政友會側에서는 黨事情으로서 鈴木總裁를 中心으로한幹部派는그다지 兩派接近을 조와하지안는 傾向을 示하기까지 한터이므로 黨內速成派는 無論、民政黨方面에서도그誠意를疑心하고 前途에不少한不安을갓고잇던바 其他兩派委員이 一堂에會合하야 腹藏업는意見交換을한結果 意外에兩派의感情이緩和되야森히圓滑한進展을보게되엿다 協定趣旨도單純히米穀 思想兩問題에限定되지안코 右二項目의 協定이成立되는때에는 更히行政機構의改革 財政稅制整理 其他順次追加하야 協定範圍를넓힐것을決議하엿다 今後의協定方法에關하야도 兩派가서로獨自의見解에서 成案을만드러가지오는때에는거게衝突될 念慮가잇슴으로 모다最後案을決定하야 救出하기어려운 處地에 陷入함을 避하고 隨時懇談을 하야 各自黨의 政務調査會와 協定委員會와를 併行的으로審議한다는 極히誠意잇는態度로써臨하기로되여 本協定은반드시成功할것이라는 觀測이有力하다 그리고政策協定이成立한 時는곳此를天下에 發表하는同時에 政府에此의實行을肉迫할 方針임으로 必然의結果로서前議會에서의 政府의公約에基하야臨時議會의召集을 要求하기로되고 萬若政府가調査未了理由로此에應치안음과如한 誠意업는態度를示하는境遇에는斷乎하그責任을糾彈하게될것으로이點에關하야는 民政黨側이果然 同意할는지多少의疑問이잇스나 民政黨으로서도 이미齋藤內閣에對하야는 相當히倦怠를늣기고잇는모양임으로 政策의實行에對한 責任上으로도政友會와 相反하는行動을取하게는 못될것이다 딸아서結局願하고願치안코에 不拘하고形勢의推移를따라政府와 一戰을交할수밧게업스리라고觀測된다

이미工作에着手 專任文相의補充

省內暗鬪로政府痛感

【電通東京電話】政府가聲明하는教育制度의改革思想對策의 樹立及最近文部省內의暗鬪事件等에刺戟되야 專任文相을速히補充할것이라는意見이 政府部內보다도 政黨貴族院方面에이러나 民政黨及公正會는 各各此에關한意見을政府에進達하는대 一方政府도暗鬪事件의暴露에依하야 專任文相補充을切實히痛感하엿슴으로 齋藤首相은高橋、山本兩相과協議한後 近近이工作에着手할模樣이다 卽首相은政民兩黨總裁訪問의機會에鈴木政友會總裁와文相後任問題에對하야意見을交換하고政友會가어데까지던지文相推薦을拒否한다면不得已貴族院方面에서物色할態度를明白히하는同時에그詮衡을急히한것이다 딸아서齋藤首相의 鈴木總裁訪問은 五月中에 될것임으로 專任文相도다릴것업시 速히決定되야 各方面의 要望을滿足식히게될것이다

劉文輝軍과 西藏軍激戰

劉軍西軍을追擊中

【電通南京十三日發】邊防總指揮劉文輝로부터 十三日軍事委員會에達한 報告에依하면西藏軍은 八日白玉으로부터黑木山을너머精銳한 武器를가지고 劉文輝軍을攻擊하야 九日午後四時까지 激戰한結果珍奇하게도劉軍이勝利하엿고 西藏軍은英國製小銃其他多數의 武器를遺棄하고敗退하엿다 劉軍은勝鎚을機會로 永世、武威等地를 參加할目的으로 追擊中이다 그리고蔣介石氏는 最近西藏軍의主力이金砂江東岸으로 올라온다는情報를重大視하고 劉軍에게 砲彈十萬發米一千俵의急送을軍政部에命하엿다

존슨、黃郛氏 重要會見

米公使活躍注目

【電通上海十三日發】昨十二日 來滬한 黃郛氏는 王病때문에 新聞記者와의 會見을避하엿는데 北平歸任은 多少遲延될 模樣이다 또 中國側의情報에依하면 米國公使 존슨氏는 十四日 南京發來滬하야黃郛氏와 會見할豫定인대 日中關係問題 特히 北中에잇서의 日中問題에關하야 重要한 意見의交換할것으로 보는대最近同公使의 活躍에비추어相當한 重要性이 잇는것으로注目되나

蘇滿北鐵交涉

今日午後부터續開

【電通哈爾賓十三日發】北鐵讓渡交涉에 關한第三次中間會商의日字에 關하야는蘇滿兩代表가妥協하야 決定하기로되여잇든바 十四日妥協한結果今日午後三時부터霞關外相官邸에서 前回에繼續하야 蘇滿兩國의 新提案에基하야 다시根本討議를거듭하기로되여잇다

謝文東軍에 總攻擊開始

水陸空三方面으로

【電通哈爾賓十三日發】憂者謝文東은 其後何等 歸順하는氣色이업고 部下는 漸次 增加되여 總數一萬以上에 達하얏다 右反滿軍은 各地에 潛居하야 形勢惡化를 告하게되엿슴으로 滿洲國軍에서는 드듸여 其討伐을 行하기로 되여 滿洲國海軍防備隊廣源以下四隻 攻防艦隊大同、利民以下十四隻을 依蘭으로부터 佳木斯에配置하고 十三日을期하야 總攻擊을行할터인대 ○○部隊도從旅長의 指揮로共同討伐을開始하고 關東軍飛行隊 ○○機도參加하야 水陸空의三方面으로부터 反滿軍의 殲滅을期하기로되엿다

牧野內府大臣과 園公과重要會見

政府最高意見交換

【電通東京電話】西園寺公은去二日上東以來湯淺宮相、齋藤首相、高橋藏相、山本內相과會見하고 政局의 動向에關하야 여러 가지로 指導를 與하고 잇는대今日 牧野內府는 午前九時二十分 駿河臺本邸를 訪問하고 重要會見을 遂하엿다 牧野內府는 政治를憲政常道로 復歸식힐것이라는意見을恒常갓고잇스나 今日園公과會見하고 開陳한政治의動向에關한意見도 亦是想像하기困難치안코 同時에園公이 同意를表한것도想像키困難치안타 要컨대今日牧野內府의園公訪問은政局의最高支配者의 復歸에對하야政局最高意見을交換한것이라고觀測된다

이、아兩王國間 休戰談判成立

【聯合제타十三日發】過般에멘回回教王國데인王과 아라비아王國사우드王間의 確執으로 兩國間에軍隊의衝突이 發生되엿든바最近休戰談判이成立되여 四日사우드政府로부터 左와如한公表가잇섯다

예멘、아라비아王國兩國間의休戰協定이 成立되여예멘王은其休戰協定을 實行하기로되여 사우드政府가要求하는平和及諸條件에 關하야直時商議를開始할터이다 따라 兩國間의戰爭에對하야예멘側은 처음부터旗色이조치못하야 國內反動者의國王暗殺說까지傳하게되엿슴으로 아라비아王國의平和條件에屈服한것이라고觀測된다

人事·集會

▲宇垣總督은南鮮地方農山漁村視察을爲하야田中通譯官 鵜池御用係帶同今十四日午前九時十分京城驛發列車로南行하엿다 十九日午後五時京城驛着列車로歸任할터

▲李台仁氏(淸津實業家)臨浦問題協定次上京東洋館에

▲辛良植氏 同上

▲川島軍司令官은 永興灣臨時檢閱次로明十五日午前八時五十六分龍山驛發列車로 元山에赴하야同地方을視察하고二十七日午後零時十分龍山驛着歸任豫定

▲青木周三氏(貴族院議員)今朝六時四十五分着列車로入京朝鮮호텔投宿

▲山下龜三郞氏(山下汽船社長)同上

八面鋒

◇英帝國의살림을 滿五年間이나맛타서하여나온 막도날드首相、近近引退할意思를表明!

◇一九三一年金融恐慌時에 國民의幸福을爲하야 「光榮잇는離反」을敢行한다고 勞働黨을背反하고保守黨의품안에드러가, 勞働黨內閣에서國民內閣으로曲藝師와가치、재치잇게안장을가리탄 막도날드君도、이제는氣盡한모양—

◇後繼者를爲하야 자리를讓步함이라면그것도、亦是協力內閣協調外交의代表者로써 하염즉한일!

◇號外發行 富川巡査殺害犯人事件으로 本日號外를發行햇습니다.

第一期總準備開始號

受驗과學生 六月特輯

定價四十錢(郵送料二錢)

●學校界뉴—스 ●浪人 왜 우는가 ●本年度第一回專檢問題 ●本年度外務書記生問題 ●全國高等專門學校入學試驗問題集 ●和文英譯重要問題十二個月講義 ●幾何代數融合問題十二個月講義

「獨學苦學立志傳中의各人」第一回부터興味津津!!

鐵道業員으로一高制覇의堀口定義君訪問實記

十年度海軍生徒募集案內 ●受驗者數로본本年度入學競爭率 ●學生의考慮할 就職問題 ●「受驗과學生」愛讀者合格者名簿 ●人生試驗官이되지말것 ●東亞同文書院의소식 ●健康相談一問一答 ●受驗學事相談

昭和十年度海軍生徒採用規則改正

昭和十年度의 海軍生徒募集案內가임의四月七日官報에公告되엿다이것이重要한規則改正이다本號登載記事와募集案內全文과를參照하야이것의注意함을切望함

本年度一高首席合格者訪問記

天下의向陵!!一高의牙城을陷한本年度各科各類首席合格者는誰냐 記者는左記五君을訪하고親하게그의體驗談을聽하엿다 一言一句新受驗者의肺腑를刺치안음이업고 참말諸君의行程을光彩잇게한다!!

(文甲)=首席合格者의K、H君

(文乙)=首席合格者의堀淑人君

(文丙)=首席合格者의佐竹浩君

(理甲)=首席合格者의野口玉治君

(理乙)=首席合格者의鹽野利治君

○海兵海經新合格記◇ 榮冠의뒤에刻苦함(海經) 難關을보게된지二年(海兵)

東京九段 研究社 振替東京二八六〇一

本年度合格者의第一期總準備開始法

新受驗準備動員令下함!本號에據하야第一期總準備開始法의妙諦를잡으라

體驗의貴함을아는新受驗生諸君이여、諸君은本年度合格者의指摘하는바의貴重한第一聲에耳를傾하라、新準備開始法의要諦는、죄다此를本特輯號에蒐錄하엿다、諸君의活用을切仰함

全國高等專門校入試答案講評

(數)教科書의縱橫研究를勸함

(英)基本的形式의理解에힘쓰라

(英)常識的推理力의涵養을바람

(化)入試成績으로본所感

(英)採點에當한苦言三四—(以下五篇)—

第一期總準備開始法指導(天下學人)

上級英語 六月號

○語學の重要性に就て ○精讀・熟讀主義を强調す ○スピーチを基礎として ○英文和譯問題の背景的研究 ○徹底的英文解釋法(第三講) ○第一回專檢英語問題研究 ○根柢的英文解釋法(第三講) ○文脈の突き止め方 ○英文解釋の考へ方 ○活用和文英譯の研究 ○和文英譯の演習(その二) ○入試和文英譯問題と地理 ○前置詞の用法 ○生きてゐた諺俗 ○ナイアガラ瀑布 ○語原の研究(第三回) ○英語解釋の有様さ

定價三十五錢 半ケ年前金二圓一〇

東京市麴町區富士見町 研究社 振替東京二八六〇一

巡査部長刺殺犯 今曉富川서就縛
多朱面士忠里前科者洪慶石
鍾路署에引致取調

십이일새벽에 부천군소래면(富川郡蘇萊面)경찰관주재소의 주임 류뢰(柳瀨)순사부장을 살해한 대담무적한 살인범인은 경기도내의 경찰이 총동원하다 시피하야 체포에진력하고잇드니 십사일새벽령서경에 의외에도 종로서사법게(鍾路署司法係)의손에 그자택에서 체포되고마럿다 범인은 부천군다주면사충리(富川郡多朱面士忠里) 일백팔번지 무직 홍경석(洪慶石)(三三)으로서 소화삼년십일월십오일에 강도상인죄(强盜傷人罪)로 오년의 징역에처하야 작년십일월십오일에 서대문형무소를나온 사람이다 (以上號外再錄)

指紋이唯一端緒 着衣에血痕尙存
竊盜한金時計는簷下에隱藏
被捉當時에猛格鬪

사건이발견된 당일오전에 종로서의목촌(木村)서장과영정(永井)사법주임은 경찰부에불려가서 죽내(竹內)부장으로부터 사건의진상과 수사에대한 독려의말을듯고 도라와서 부하를시켜 범죄자의지문(指紋)과범행의특징을상세히 조사하기 시작하엿다 십삼일오전열시경에 사법주임은 부하형사를다리고 사건의 발생지인 소래(蘇萊)에 출동하야 오후세시까지 현장을 상세히 검사하고 도라와서 남어잇는 범인체포의 유일한 단서라고할 지문과 범행의 특징을 가지고 전과자 명부를 일일히 다시들추어 대조한결과 드듸여하창열(河昌烈)형사와게덕(桂德)형사는 전과홍경석을 유력한혐의자로지목하고 그날밤 열두시경에두형사는 자동차를 달려서 범인의집을습격하엿다

마침방에서 자고잇든 범인은 두형사에게반항하엿스나결투끄테체포하야 가지고 도라왓다

경관의 취조에 대하야 범인은 일체범행을 부인 하나 대담하게도 그는 범행당야의피무든옷을 빨아입엇스나 오히려혈흔을 완전히감추지못한것을 발견하엿다

이에두형사는 다시 자동차를달려서 범인의집에 가서가택수색을 하엿드니 과연변소천정끄테서 감추어 두엇든소래공립보통학교 교장진천(津田)씨의 집에서 훔친금시계가 발견되고범행하든날 밤에신엇든 신발이또한발견되엿다 범인은 할일업시오전다섯시에 이르러는 범행일체를 자백하엿다

범인은그박게도여죄가만히서얼마전에소사(素砂)공립보통학교장의집에 침입한것도 이범인의한일이며 거기서훔친시계는 시내모전당포에 자펏다고 한다

犯行當日엔 外出안엇다
親父洪道三談

【李特派員電話】 범인의부친 홍도삼(洪道三)은 추연한 태도로 다음과가치 말하얏다 제자식이나 이런일이 잇슬줄은 몰랏습니다 작년에 감옥에서나온이후로 별다른눈치를 본일도 업고 이래박게도 별로나간날이 업시다만집에서집일을거들엇습니다 류뢰(柳瀨)순사부장이죽든 날밤에 집에서는 나간일이도모지업는데 혐의를지고 잡혀갓스니참엇더케된 세음인지 모르겟습니다운운

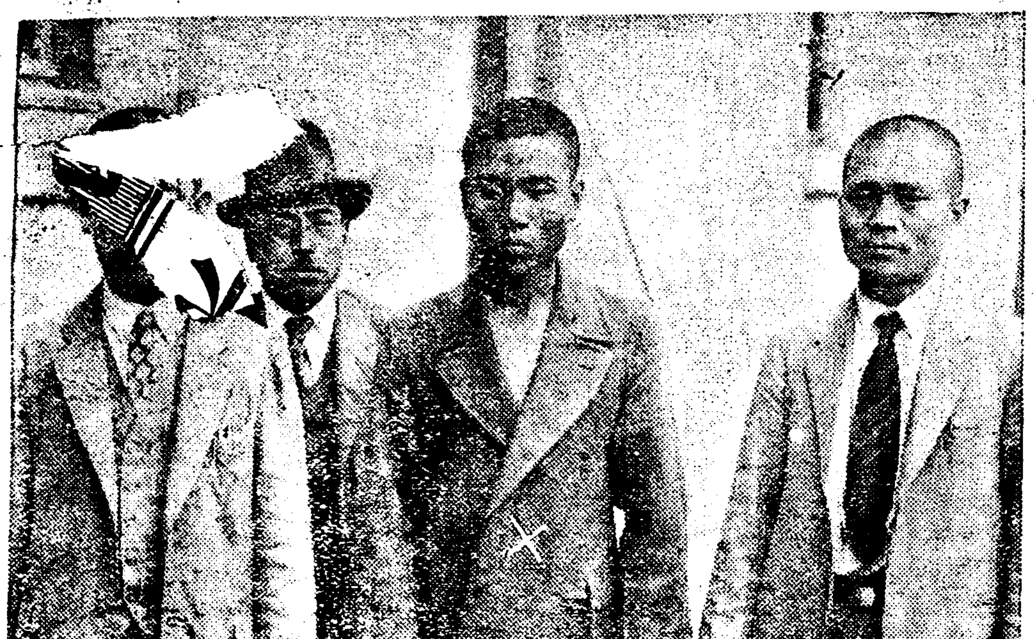
사진은 범인 홍경석(×표)과 체포한 두형사(좌우)

被刺된巡査部長 犯人의左手를咬傷
金時計竊取後食刀품고侵入

범인은 사건이발견된 그전날인 십일일밤 아홉시경에 사충리자기집을떠나서 그곳에서 이십리가량되는 소래면 신천리(新川里)까지가서는 위선진권교장의집에 침입하야 금시계를훔친후 대담하게도 순사부장의 사택인줄알고도 물건을 훔칠목적으로 뒷문으로부터 류뢰부장의 침실에 먼저드러갓다 한다

그는 만일의경우를 생각하고 길이 일척가량되는 그집식도를 허리춤에 감추고 방으로드러갓드니 마침잠이드럿든 류뢰순사부장은 깨여나서바른팔로범인의 왼편허리춤을 붓잡엇다한다 형세가 위급하게되자 범인는얼른칼을 빼여서 순사부장의배를 찔럿드니 순사부장은 쓰러지면서도 범인의왼손을 붓잡고깨무럿스나 칼을마즌뒤라 겨우경상을 가하엿슬뿐이엿나 이에범인은 더물건을훔치지못하고 도망햇다고한다 범인의가정은 그의부모와 누의동생두사람과 전부 다섯식솔이며 그아버지는 사충리에서 담배가게를 떠고잇다고 한다

金巡査에對한 報復行動乎?

범인홍경석이가 소화삼년에 잡혀갈때에 체포하야간 김지용순사는 방금소래(蘇萊)주재소에 근무중인데 범인이 이번에돌연히 소래주재소를 침입한것은김지용순사에게대한 원한을 풀고자갓다가 [illegible] 한것인듯하다고한다

◇사진은 범인 홍경석의 집

十七歲에竊盜타 短刀로傷人
五年懲役後昨年出監

【仁川支局電話】 범인홍경석은지난소화삼년까지문학(文鶴)공립보통학교오학년에재학하얏섯는데 동년십월에 소사(素砂)역압헤서 동교의 추기운동회가잇섯든바 홍경석은 집안이가난하야옷준비와 점심준비가 못된까닭에 출장하지못하얏섯다 당시홍경석은 열일곱살의 어린나히로 가난에 결흥이낫든지 그날남몰래 주안(朱安)송본상점(松本商店)에 침입하야 담대하게돈을 훔치다가 주인에게 들키매 곳대들어 격투를 하다가 엽헤잇는 칼을들어 주인을 찔러중상을입혓든일이잇서 당서주안 주재소김지용(金之用)순사에게체포되여 경성지방법원에서 징역오년의판결을밧고 개성(開城)유년(幼年)형무소에서 복역을하다가 김천(金泉)소년형무소와 서대문(西大門)형무소를 거처 작년가을에 출감을하얏다 한다

범인의 가정은 그부친홍도삼(洪道三)과 그의모친 윤씨(尹氏)(五〇)와 열여덜살된 누이동생과 열세살된 누이동생의 네가족이 살어가는데 남의논을 소작하고 담배가가를 하야간구하나마 큰지장업시 살어가는터이다 범인은 원래담배도못피우고 술도못먹으며 노름도할줄 모를뿐아니라 색성에도 빠진곳이업서 성질은 퍽온순한듯이일반이 역이든터인데 두번식이나 큰범행을한것은 이상하다고 이웃사람들이 말한다

面長이橫死
列車에치여

십이일오후여덜시 십오분에 경의선(京義線)제구백이십일호열차가문산(汶山)역을발차하자장내신호기부근에서선로좌편에서 남자한명이 무엇에 걸리여넘어지는것을 발견하고 즉시급정차하얏스나 밋지못하고 안면에 타박상(打撲傷)을당하야 즉사하얏는데 조사한결과 그는 장단군장남면고랑포리(高浪浦里) 사는장남면장 윤의선(尹宜善)씨로 볼일이잇서 기차를타고 경성을 오려다가 시간이절박하야 다름질해오다가실수하야넘어진것이 그가리된것이라한다

美展入選者發表
搬入點數千百六十二點中
三百六十點이入選

제십사회 조선미술전람회의 심사는 작십삼일로끗내이고 금십사일오전십일시에 입선자(入選者)를 발표하엿는데제일부동양화출품점수 일백사십일점중 입선자는 무감사칠점 수감사(受鑑査)륙십삼점으로 합계칠십점이입선되고 칠십일점이 락선되엿스며 제이부서양화에 잇서서는 작품반입점수 구백사십칠점중 무감사가 십이점 수감사 일백륙십사점 합계일백칠십륙점이 입선되고 칠백칠십일점이 락선되엿고 제삼부공예품에 잇서서는 작품반입 칠십사점중 무감사일점 수감사자가 오십구점 합계륙십점이 당선되고 십사점이 락선되엿다 이로써총계는작품반입총수 일천일백 륙십이점중 입선된점수는 무감사가이십점, 수감사가 이백 팔십륙점, 합계 삼백륙점이요 락선점수는 팔백오십륙점이다 그리고특선은 명십오일정오에 발표하기로되엇다

입선된조선인은다음과갓다

▲第一部(東洋畵) 無鑑査三點
▲寧靜奢遠 京城 李玉順 ▲溪山烟晩 京城 李象範 ▲坂路 京城 李用雨

▲第一部(東洋畵)受鑑査入選二十七點
▲春崗爽相哲先生像 京城 洪昌基 ▲江村晩眺 全南 李鍾元 ▲少女 會寧 徐相賢 ▲石崗 公州 趙東旭 ▲裁縫 京城 吳周煥 ▲新粧 京城 張遇聖 ▲春暖 慶南 許珉 ▲靜麗 京城 金基昶 ▲機織 京城 韓維東 ▲山水 京城 權九玄 ▲山村暮雨 京城 白潤文 ▲漁師揮棹 京城 白潤文 ▲浪人 京城 李順行 ▲梅 金州 李應魯 ▲秋晴 京城 李玉順 ▲金剛二題의內九龍淵 京城 林愼 ▲原野 京城 裵濂 ▲金笠先生 京城 朴來鉉 ▲叢竹 京城 鄭用姬 ▲疎林山家 京城 李用雨 ▲暮煙 京城 李象範 ▲怒號 京城 李碩鎬 ▲仙境 京城 金龍洙 ▲驟雨의後木浦 許礎 ▲向日葵 京城 金景源 ▲山莊 光州 鄭寬

▲第二部無鑑査三點
▲秋의어던날 東京 李仁星 ▲모델 京城 金絅山 ▲休憩 海州 鮮于澹

▲第二部受鑑査入選五十二點
▲靜物A 京城 白英濟 ▲女 海州 韓長鉉 ▲卒庭 江原道 朴昌俊 ▲夜의靜物 平壤 文武顯 ▲鄕村點景 海州 吳圭錫 ▲果物에蜜 京城 柳錫淵 ▲松茸 東京 李秉玹 ▲回春院(風景) 京城 李觀熙 ▲溫陽의春 京城 黃泳珍 ▲風景 海州 吳澤慶 ▲湖 海州 鄭寅永 ▲裸婦 大邱 徐錦達 ▲靜物 東京 鄭世源 ▲風景 京城 徐柏 ▲赤布를配한靜物 平壤 吳智三 ▲다리가보이는風景 忠南 朴鳳在 ▲麥麥 釜山 林應九 ▲褒門 海州 崔昌福 ▲風景B 江原道 韓相璘 ▲葱、林檎等 大邱 麥德淵 ▲靜物 京城 朴萬鎔 ▲花와金魚 京城 洪祐伯 ▲花束을配하는靜物 京城 李馬銅 ▲讀書 京城 李馬銅 ▲靜物 京城 金重鉉 ▲晩秋 開城 李暢圭 ▲夕暮의支那町 京城 李福男 ▲春의漢江 京城 朴白龍 ▲薔薇 京城 金繪山 ▲午時의府廳의裏 京城 趙錫鳳 ▲江邊風景 新義州 李東勳 ▲風景A 平壤 盧楨 ▲水原華虹門 水原 張允千 ▲舍宅地 平壤 崔永華 ▲靜物 京城 孫日鉉 ▲午時 平壤 黃廉秀 ▲鷄林의初春 大邱 權鍾浩 ▲市의暮(大邱西門市場) 大邱 金敎一 ▲椿의花 平壤 崔淵海 ▲靜物 京城 李龍河 ▲春의風景 京城 安蓁承 ▲小女座像 平壤 朴泳善 ▲장미 東京 李仁星 ▲裏庭의一隅 京城 孫應星 ▲卓上靜物(B) 京城 孫應星 ▲봄의어떤날 大邱 金龍祚 ▲靜物 大邱 金龍祚 ▲風景 大邱 金龍祚 ▲習作 東京 金平國 ▲池袋風景 東京 金平國 ▲風景 大邱 崔華秀

▲第三部(工藝品)無鑑査一點
▲螺鈿裝飾卓 東京 姜昌奎

▲第三部(工藝品)受鑑査入選三十點
▲靑磁鶴鳥水滴 京城 金光培 ▲螺鈿假當 京城 金成圭 ▲銅金具附螺鈿小箪笥 京城 李男伊 ▲會寧燒草花式花瓶 會寧 崔寬旭 ▲折衷式朝鮮箪笥 京城 趙基俊 ▲螺鈿文匣 京城 金鎔甲 ▲漆丹床盤 京城 李萬升 ▲白銅銀入細火鉢 京城 李用淑 ▲滿洲國祝賀珠筬 開城 金煥培 ▲唐草模樣卓子 京城 張基命 ▲廣中象形木立 京城 李用淳 ▲槿花 京城 李讃貞 ▲레-볼센터- 京城 安秉烈 ▲鳩 京城 李讃貞 ▲螺鈿應接卓 京城 金鎔甲 ▲레-볼센터- 京城 金順喜 ▲레-볼센터- 京城 金順喜 ▲手箱 京城 金奉龍 ▲靑磁海院香爐 京城 金完培 ▲紙縫器 京城 李萬升 ▲螺鈿漆器(中味高麗靑磁) ▲象形花瓶 京城 金仁大 ▲會寧燒瓢形花瓶 會寧 崔晃爵 ▲團扇 全州 金萬煒 ▲石釜 城津 李秉洙 ▲石鍋 城津 李秉洙 ▲乾漆二十四角花瓶 東京 姜昌奎 ▲乾漆蝙蝠文八稜形果盤 東京 姜昌奎 ▲馬尾製핸드백 京城 鄭寅琥 ▲馬尾製핸드백 京城 鄭寅琥 ▲花莚 京畿 韓鳳洙

疑心밧고飮毒

십사일오전한시경에시내팔판동(八判洞)팔십칠번지오성환(吳星煥)의집에 세들드러 잇는김윤명(金允明)의안해최씨(崔氏)(六)는 자기집에서 양재물을먹고고민하고 잇는것을 곳의전병원(醫專病院)에 입원시켜 응급치료중이나 생명은건지기 어렵다고한다 그원인을 드르면 그는한집에잇는 리칠복(李七福)(三)이와정을통하고 잇다고하야 남편의의심을밧고 꾸중을 드른끄테자살을 계획한것이라한다

天氣豫報
晴一時曇

優勢한低氣壓은 北海道南岸에잇고 弱한低氣壓은 西朝鮮에잇다 高氣壓은千島方面과 南中國에서 朝鮮으로퍼지고잇스며 北西部는흐리고 其他는 一般으로天氣가조코 靜穩하다 明日은大體天氣가 조흐나 조금흐리리라

昨日最高 二四、四
同 最低 一〇、一
今日正午 二〇、八

楚山郡下에大火
廿七戶卅七棟全燒
損害二千圓、消防手二名負傷

지난십이일오후네시십분경북 초산군초산면성서동(平北楚山郡楚山面城西洞)삼백삼십육번지 최지세(崔芝世)씨집에서 불이일어나서맹렬한 형세로불으러난곤 가옥을태워버리고 그의일 오전여섯시오십분에야 겨우진화되엿다 소실된가옥이 도합이십칠호에 설흔일곱채이라하며진화에진력한 소방수두명이타박상을당하고 총손해는이천원에달한다 한다

籠球聯盟戰第四日經過
悲壯한接戰끄테 中央、養正各勝
中東、百合依然首位

朝鮮籠球協會主催와 本社後援의第四回中等校、俱樂部籠球聯盟戰第四日은 十三日午後四時부터擧行한바 中等校B級에잇서서 中央高普가悲壯한接戰끄테 普成을이겨 協成과함께首位를確保하고잇스며 A級에서는 中東이大東을크게이겨서昨年의憤敗를 問題업시 雪辱하엿다 이날人氣의焦點인 徽文對養正戰은 伯仲之勢로서 不亞不伯하드니 畢竟한개半差로養正凱歌를올리엇다 俱樂部戰에는 好敵手百合과 三角이對峙케되어 百合軍이 終始리-드하야結局三十五對二十六으로 三角이 敗하니 百合은延專과함께全勝의率을 保持하고잇다

中央 29 (15 14 / 14 11) 25 普成
【第四日中等校B級第一次】 十三日午後四時一分開始、審判李惠澤、孫彼得兩氏(꺼임三十分)

反	後	前	【普成】		【中央】	前	後	反
2	2	4	元錫稷	F	李德基	0	2	1
1	2	2	嚴英燮		天仁成	0	2	0
0	0	0	呂榮珍		金拜培	7	4	0
1	6	4	池達壽	C	張厚道	2	2	1
3	2	1	金永福	G	金昕漢	3	4	0
0	0	0	玄錫滿		鄭德采	0	0	0
3	2	0	安漢慶		趙範九	2	1	0
10	14	11				14	15	2

中東 42 (13 29 / 9 5) 14 大東
【中等校A級第二次】 當日午後四時五十三分開始、審判田盛錦、孫禎俊兩氏(꺼임三十分)

反	後	前	【大東】		【中東】	前	後	反
2	2	3	兪仁濬	F	李和錫	9	5	2
2	1	0	金命恒		洪聖浩	0	2	0
2	2	0	金具本		申光浩	4	3	1
0	0	0	朴承益	C	金益雲	1	1	11
3	0	0	金鉌河	G	辛在澔	3	0	1
1	4	2	申[illegible]					
2	0	0	金在[illegible]					
0	0	0	金[illegible]		朴東漢	2	2	1
12	9	5				29	13	6

養正 23 (14 9 / 9 11) 20 徽文
【中等校A級第三次】 當日午後五時四十九分開始、審判金永述、孫禎俊兩氏(꺼임三十分)

反	後	前	【徽文】		【養正】	前	後	反
0	0	0	閔泳夏	F	金寧元	2	2	1
2	3	4	崔正武		鄭慶燮	5	7	2
0	2	2	金容武	C	金景洙	4	0	1
1	4	1	鄭鎔權	G	申宗嘉	0	0	3
					金東河	0	0	0
0	2	2	金[illegible]		卞在燁	3	0	0
3	11	9				14	9	7

百合 35 (21 14 / 18 8) 26 三角
【俱樂部第四次】 當日午後六時四十一分開始、審判李惠澤、田盛錦兩氏(꺼임三十分)

反	後	前	【三角】		【百合】	前	後	反
3	2	2	任和[illegible]	F	曹東煥	5	5	2
1	3	0	崔泰煥		尹正燮	2	3	3
1	0	5	安基[illegible]		梁在麟	2	3	1
1	8	0	金在春	C	徐鎔淳	0	6	2
4	0	0	李文錫	G	黃照德	4	1	3
0	2	0	金珠奎					
1	0	0	閔小星					
3	3	1	趙南[illegible]		高福愛	1	3	1
14	18	8				14	21	12

【中等A級戰率】 …第四日現在…

	校名	戰	勝	負	率
1	中東	3	3	0	1.000
2	儆新	3	2	1	.667
3	養正	2	1	1	.500
4	徽文	3	1	2	.333
5	大東	3	0	3	.000

【中等B級戰率】

	校名	戰	勝	負	率
1	中央	2	2	0	1.000
1	協成	2	2	0	1.000
2	普成	2	0	2	.000
2	公民	2	0	2	.000

【俱樂部戰率】

	團名	戰	勝	負	率
1	延專	2	2	0	1.000
1	百合	2	2	0	1.000
2	三角	2	0	2	.000
2	수리	2	0	2	.000

普成專門의 千季根 魯炳翼組優勝
◇昨日專門校庭球

朝鮮軟式庭球聯盟主催의 第二回全朝鮮專門校、庭球大會는十三日午前九時부터 京城運動場 코-트에서行한바 各專門校의 精銳를網羅한 三十餘組中에서 普專의常勝軍千季根、魯炳翼組 손쉽게優勝하니 이로서專門校 選手權을連二年獲得하엿다

【準決勝戰】
普專(千季根 魯炳翼) 4—0 專法([illegible] 房善均)
高商(高向 山根井) 4—3 專成(嚴翼 [illegible])

【優勝戰】
普專(千季根 魯炳翼) 4—0 高商(高向 山根井)

極東올림픽 ◇第二日經過

籠球 對比島戰 日本敗 五一對三五으로

【聯合마닐라十三日發】 日本對比律賓의籠球戰은 十三日午後八時부터 庭球場中央코-트에서 살바톨 이데시스모-兩氏審判下에 開始한바 結局五一對三五로比島一勝하엿다

比島 51 (22 29 / 19 16) 35 日本

【戰況】 日本은 前日對中國戰에比하야 好調로스타-트하니 比島이를讓步치안코 追擊하야 二九對一六으로比島리-드 後半에드러가 씨-소-껨을演하야 井上等의活躍으로日本四點을回復하드니 比島最後攻擊에 日本을壓倒하야 五一對三五로 比島快勝하엿다

蹴球 對蘭印戰 日本慘敗 七對一로

【聯合마닐라十三日發】 日本對蘭印의蹴球戰은 十三日午後五時부터 日本先蹴으로開始한바 蘭印壓倒的優勢裡에大勝하엿다

蘭印 7 (5 2 / 1 0) 1 日本

【戰況】 前半十五分에 日本好機를逸하고 도리여蘭印LW의突入으로 一點을先取한後二十七分에蘭印또 一點을加하니 二對零으로蘭印前半리-드、後半에드러가 日本一點을엇고 十八分廿二分에 連다라蘭印得點하니 結局七對一로 日本慘敗하다

排球 對中國戰 日本惜敗 三對二로

【聯合마닐라十三日發】 日本對中國의排球戰은 午後三時부터庭球場第一코-트에서行한바接戰끄테 中國一勝하엿다

野球 對中國戰 日本大勝 廿A對一로

【聯合마닐라十三日發】 前日對比島戰에 二十五對一로大敗한中國과日本의野球戰은 午後二時五十分부터 記念球場에서 中國先攻으로開始한바 日本大量得點하야 問題업시勝하엿다

今夜拳鬪豫想 黃乙秀氏談

【마닐라十四日電通】 今十四日夜八時부터行하는 對比사야스島拳鬪戰에對하야 拳鬪軍監督黃乙秀氏는 차흥을압두고다음과가티말한다 우리選手들은 모다好調를보이며 元氣旺盛하나 相對便의試合을 全然히보지못하야 豫想을不許한다. 金昌燁對가부고戰은 金君의컨디순이 자못良好하니 敵을때려눕일것이다 幾方이 朴龍辰對아-네스戰은 技術伯仲함으로 難兄難弟의接戰을豫想케한다

東京で第一便利な
丸ノ内ホテル
東京驛前
●宿泊料 小室 一人 三円 中室 一人 五円 二人 六円 大室 一人 六円 二人 七円 三人 九円 食堂 朝 一円 晝 一円 夕 一円
●서-비스料는勘定의一割을받습니다
●團體는特히相當히割引합니다
電話丸ノ內(23)代表 二二六一

十日부터 廿日까지
全國大蠅取デー
잡어라 잡어라 蠅를 자미스럽게 잡히는
▲이마즈의 蠅取粉
◆液體殺虫劑와는 效力이判異함
◆僞造物이잇으니必히이마즈라고指定하시옵
◎傳染病豫防을爲하야
▲이마즈의 蠅取粉 芳香油는
▲各家庭에 꼭必要!
●全國到處의藥店에有함
●說明御申越次第無代進呈
大阪大仁本町三 株式會社 今津化學硏究所

二十週年記念
エキストラ
萬年筆 景品 割引 二重奉仕特賣
現代는
一圓으로一圓=에相當한商品을求하느니보다
一圓으로二圓=에相當한가튼商品을求하지안으면 손해한購買法은아닙니다.
萬若여러분이發賣二十週年記念으로서 景品及割引의二重奉仕로特賣中의 エキストラ萬年筆을求하신다면 그때야비로소 一圓으로二圓에아니고以上에 相當한物件을 손에너흐시다고기뻐하실줄밋습니다。곡此際本品의 愛用하심을乞함 各種萬年筆의景品及割引等에關한 詳細는新聞名記入下記로目錄을請求하신後一覽하서주시오。
東京市芝區田村町二丁目 ルビ―和樂
明盛進堂製作所
振替東京三八一〇〇番 電話銀座五四四番

都賣散賣
鑛山用藥品 工業用藥品 衛生材料品 醫療器械 處方調劑 醫藥品 有名賣藥
京城府鍾路四丁目 電車交叉点
山崎仁壽堂
電話光化門二五六番 振替京城八〇八番

花柳春城와이때 ● 家庭에街頭에넘칠
오-케-一流行歌와民謠
新民謠 노들江邊 朴芙蓉 伴奏오케-管絃樂團
流行歌 봄마지 李蘭影 伴奏오케-管絃樂團
오케-레코-드

播種途中에─◇ 作權剝奪大騷動

金海에 廿九件

小作委員會調停에 努力

【金海】 경남김해군하에서는 모자리에 파종시긔(播種時期)임도 불고하고무리로 소작을이작시기는 반면에 소작인은분개함을 참지못하야 소작조정신청서(小作調停申請書)와진정서를제출한바 소작조정신청이 이십사건 소작을 내여놋치못하겟다는 진정서가오건이라한바 동군소작위원회에서는 철저히 조흔 방침을 취할작정으로 지난십일일에 이에대한소작인과 지주를 출두식혀(出頭通知)하엿스나장방이 다오지안어서원만히해결되지못하엿스나 소작위원의 말을 드르면 무리한지주와 사음배를 어데까지라도 일소할터이라한다

調停申請이 五日間에十四件

公州郡小作人等呻吟狀

【公州】 방골돈에서가래질을하고 모자리판의 락종을하야얼마아니가서 이종할때가 닥처오라는이때에 충남공주지방의 악덕지주、사음배의소작권박탈하는리면에는 사음배가 선물을바더먹고 소작인의 생명선인소작권을 함부로바탈함으로 림동의 소작인은 극히불안을 늣긴다는바 당군청조정회에 신청건수는 지난오일로 십일까지 십삼사건으로 소작인에게 작권을회복케한것도 다수이며 해결치못한것도잇서서 락종후 소작쟁의가빈발함은 희유의현상이라한다

作權뺏기고 仍舊作을陳情

【安岳】 지난이십이일에신천군서면삼성리(信川郡用珍面三聖里)에사는공경팔、권백규、김봉석(孔景八、權百奎、金龍星)삼씨는 군청과경찰서에 출두하야 소작권을 회복시켜달라고진정한 사실이잇다는데 그내용은 안악읍 서산리에사는 윤인조의 토지가 용진면삼성리에 잇는것을 전긔삼인이 소작하든중 소작권을 무리하게탈취함으로 생도가 막연하야 관공서에진정한것이라한다

塔下洞에서 青年二名檢擧

【城津】 지난십일일림명、방동(臨溟、防洞)량주재원사오명은 성진군 학동면탑하동(城津郡鶴東面塔下洞)에급거출동하야 리종철、마동하(李鍾喆、馬東河) 두명을검거하야 즉시 성진서로 압래하엿다는바 사건의 진상은 아직 알수업스나 전기두명은 간도사건으로 서대문 형무소에서 사년여을 맛치고지난 삼월에출감하야 목하그자택에서 정양중이든바 돌연그와가티 검속되여 동내일반은 그의신상을 우려하고잇다한다

(釜川草業)의 철도관사로 향하기로하얏스며 변호인들의 신청한 필적감정등의 채용여부도실지경중을 맛친뒤라야 결정되리라한다

日光學院爲해 朝鮮音樂演奏

十六七日大田에서

【大田】 권조선적으로임흡이 넙파서 개연한곳마다 관객의열광적환영을 바더오는일동 명창명기들만이모인 조선음악 연주단이 대전에유일한 무산아동교육긔관일광학원(日光學院)을위하야 오는십륙칠량일에 당지경심관에서 희생적으로 특별출연을하야 그소득을 전긔학원에 긔부키로 되엿다는 실노고마운 일이잇다 꼿봄을보내고록음이무르녹으라는여름의하로밤!─레코─드로만귀에 익은조선이나온 녀류명가수들의 실연의밤! 자미잇는이두밤을 노치안키 위하야대전의일반은 손꼽아그밤을 기다리는상태이라는바 본보독자에게는특별할인이잇다고한다

定州記者團 臨總과園遊

北將臺에서

【定州】 정주긔자단은조직된이래 각방면으로 만흔활동으로 과거 적지안은 업적을나타내이든중 오는오일십오일을 기하야 백여년전 홍경래가 혈전고장인 정주명소 북장대(定州名所北將臺)에서 림시총회를겸하야 원유회를 개최하고 동단의중요사업을 결의하는동시에 단원일동이 한자리에회집하야 간격업는의사를 소통하리라는데 다음규정에의하야 일반단원은 무루참석하기를 바란다고한다

▲日時 十五日下午一時
▲場所 定州邑北將臺松亭
▲會費 一圓當日持參
▲參加 會期前三日內에申込

溺死者八名中 死體發見僅二名

長城覆船慘禍後報

【長城】 지난팔일에전남장성군(全南長城郡)에 도선이전복(渡船顚覆)되여열두사람이물에 빠지게되여 네사람은 구원을밧고남어지 여덜명이 죽어버렷다함은 긔보한바어니와 그후월평소방조(月坪消防組)와경찰의 철야수색한결과 십일까지 발견된시체가 두사람이라하며 남어지세사람은 십삼일까지도 행위불명이되여 가족들과 경찰이며 소방조에서는 강물을따라 류역을 수색중이라는바 지금까지시체가낫타나지 안흔것은 급한물결에쓸니어 오는 돌과모래에 파뭇처버린것이나 아닌가하야 이제로부터는 물속을 수색할터이라는데이번에 발견된 시체는다음과갓다고한다

長城面岐山里金麥吉妻母(四五)
黃龍面筆岩里 李京來(四四)

讀者理髮半額

【龜城】 평북구성군조악시(龜城郡□市)대리발관(時代理髮館)은당지김명길、배명천(金明吉、裵明天)량씨의경영이고 조일리발관(朝日理髮館)은김병하(金秉河)씨의경영인바 지금부터 압흐로 사개월(四個月)간은료금삼십전을반액 십오전식 본보독자에게한하야밧기로 한다는바 애독자제씨는 시대、조일 량리발관을 만히리용하시기를바란다고한다

生活難을悲觀 六十老人溺死

【青陽】 지난십이일오전칠시경에청양교(青陽橋)아래에나이륙십세가량되여보이는 남자의변시체가 표착한것을 지나든사람이발견하고 청양서에 계출한바 서에서는시체를 검시한결과 본읍에거주하는오진명(吳振明)인것이 판명되엿는바 그는사쇼한자본으로은방(銀房)이란간판을붓치고 근근생활을 하다가월전에보녕군대천시(保寧郡大川市)로 영업이전을하엿다가 제구물품을 모다이러바리고 환가하야보니 처자들을 다리고생활하야 나갈수업는것을 비관하고작년에자긔딸이빠저죽은곳을차저가서투신자살한것이라고한다

貧民戶稅代納

枇峴趙尚健氏

【枇峴】 의주군 비현면광하동(廣下洞)구장조상건(趙尚健)씨는 전부터 무산 농민에게 동정이만흔 자선가로서 금춘 소화구년도 제일긔분 호세납입긔가 불원한 이때에 호세납입이 말유한 무산농민을동정하야 면내이십등부터 이십이등까지 이십오인분 십칠원이전을 대납하엿슴으로씨에대한칭송이 놉다한다

地主變更되자 作料六割追加

小作人積極對抗準備

【淸道】 매박두락에이두오승계안되는 소작료가 지주의변동에따라 일약사두가되엿다는 고금에도업는 가혹한 사실이잇다 청도군화양면서상동(淸道郡華陽面西上洞) 김명서(金明瑞)씨는 상권십두락에 매년소작료로 정조이십오두를 지주에게 제공하여던바 동면 신봉동(新奉洞) 장천식(蔣千植) 이란사람이 그권지를 매수한후에는 종권소작료에 약륙할을추가한 정조사십두를 정하얏슴으로 권긔김명서씨는이에절대복응할의향을품고 지난달 하순경에 내용증명통지서를보내여 정당성이업는 억울한 소작료는 밧칠수업다는것과 지주로서 이에대항하야 소작권을 박탈한다면 상권십두락에심은뽕나무 삼천본대금 오백여원을 배상하라고하야 가혹한지주로하여금 심대한 충격을주어작인과지주의 쌍방대립은 이에터할바업게되엿다한다

怪!道廳廣場에서 布德講演憑藉

千餘金剛教徒蝟集 首謀者五名을檢擧

【大田】 연기군금남면금천리(燕岐郡錦南面金川里)에잇는종교단체 금강교(金剛教) 교도며리에백입을쓰고 베행건에 흰주의를입은 남녀로소 천여명이길이미여지도록 충남도청압 광장으로 십이일오권열시경에 몰여들어 누른빗바탕에 흰달을그린긔를삼십처이상의 놉피로 세우고 그곳에다인산인해로 진을처서 대전시민일반과 경관으로하야금돈을크게또개하엿다금강교의고문리호(李瀚)와 신규환(申奎煥)외 이삼명이대전에서송독림석하에포덕(布德)강연회를연다고세농중교도들의말라부른주머니에서한사람압헤일원식의회비오록백원을 거두어가지고 권긔와가티 도청압호로 일단모이게한후 다시극장경심관으로 오후한시에 으도록하야 모아노코 총회와 포덕강연을하려는 계획인것을 대전서정고등계 주임이하 다수경관이현장으로가서 해산을시키는동시에 이번그들모임에 참모격이되는 권긔리호외 삼명을검속하엿다한다

마리아事件 實地檢證

事件發生地向發

【大邱】 루보=복심판결을압두고 유죄냐?무죄냐?의 수수격기로써 세상에흥미를 집중하고잇는 부산마리아 살해사건에

信川溫泉에서 脚戲及鞦韆大會

【信川】 해마다 년중 행사로 구력사월 초팔일인 량신가절을 택하야 각희급여홍을 개최하고 서북선일대에 굉장한 인긔를집중하야 일년의해락을 다하야오든신천 온천시민들은 금년에도 례년과가티 구사월칠、팔、구삼일간에 각희 추천 조선활과 여흥으로는 삼십여명의 온천예기들의 연주회까지 신천조선중앙조선두신문지국 후원하에 개최하리라는바 벌서부터 일반의인긔는 집중되여대성황을 예긔하는중이며 경기와상품은 아래와갓다한다

七日 一等三十圓 二等五圓
八日 一等五十圓 二等十圓
九日 一等七十圓 二等二十圓
其他賞品豊富

品質本位

花王石鹸 (가오비누)

어머님네는 아시고계십니가

애기네가 沐浴하기실혀하는 理由는 石鹸에對한注意가 不足햇든 境遇가만흠니다

● 刺戟이强한 香料로눈이쓸아리게되는 石鹸은애기네가실혀합니다 물쿠물큰물커저서꺼분꺼분한石鹸으로애기의머리를씻는때문에부스럭이생기는例가만히잇읍니다

● 하는沐浴은粗惡한石鹸때문에망치지안케하십시오 애기네의살을健康케하는것이나 거출게하는것이石鹸選擇하나에잇읍니다

● 花王의溶解는適度의溶解입니다 穩和하게거품이일어애기네의軟한살에도穩和하게作用합니다 溫湯을좌들어붓기만하면 完全히때가씻깁니다 그러고살을잘整頓하야血色조흔元氣가充溢합니다

● 適當한湯의溫度와純良한花王石鹸으로하면애기네는沐浴을조하합니다다자조沐浴을시키십시오 첫三日목욕부터쓰든 花王石鹸으로…

うぶ湯の時から花王石鹸

純粹度九九・四%
正價一個十錢

東京・花王石鹸株式會社長瀨商會・大阪

經濟解說 『商取引常識』(二)

養蠶業의重要性

新潟에『商取引常識』(一)이나 或은 繭價格에잇서 三十錢이나 하는것은 무슨말이냐고 뭇는사람이 잇다。 그러고 압흐로 春繭、또는 그뒤를 이여서 夏秋繭이나 올것임으로 이에對한常識을 아러둘必要가 잇다

×

이것을 말하기前에 먼저 이養蠶業 다시말하면 養蠶이 農家經濟上 얼마큼重要한地位에 잇는가를 大體라도 알어두어야 할일이다。 고치(繭)를 가지고 맨드는 生絲가日本內地輸出貿易上첫손가락을 꼽는 多額에 達하고말어서蠶繭은農家生産物中쌀의다음가는順位를占하고잇다 그럼으로 養蠶業은 日本內地의 國家的大產業으로 되어잇다 그런데 조선에잇서는 어떠한가 하면 日本內地에比하야 그대지 多量의生産에 達치못하고 잇다

▲昨年中 朝鮮產繭總量은 六十六萬八千石

그러나 農家의 副業으로서는 가장 主要한地位를 占하여잇고 一面으로는目下朝鮮總督府에서 產繭百萬石의計劃을 세우고 朝鮮內 養蠶業의獎勵를 하고 잇는만큼 압흐로의 朝鮮農家產繭을 飛躍시킬수가 업다

×

以上에서 고치를 가지고 生絲를 맨드는것을 좀 仔細히 말한다면 이러하다

▲農家에서 養蠶을 하야 產繭을하여가지고 이 고치를 商人에게 판다 다음에는 商人으로부터 製絲業者의 손에 고치가 드러가서 비로소 生絲(명지실)로 되는것이다

이와가튼經路를 밟어가지고 된生絲는 어느곳에 需用되는가 하면 日本內地에서 絹織物의原料로 되는것도 잇다 그러나 大部分은 外國으로 輸出되는터이다 그러고 이輸出이 거의全部가 米國으로 向하고잇다 그럼으로 米國에서 生絲를 만히 需用하고 못함에 딸어서 日本의生絲輸出額이 늘고 줄게되는것이다 이처럼 生絲輸出의增減에 依하야 絲價의變動은 勿論 繭價騰落의 큰原因이되는것이다

×

그러면 요새의絲價는 올나가는便에 잇는가 떠러지는便에 잇는가? 이것을 말할에잇서 무엇보다도 먼저米國의 生絲輸出이 만히 되느냐 或은 적게되느냐는것을 말케된다 米國의生絲消費는 激減되야 昨年六月의 生絲最高價 一千七十二圓(百斤에對한것)이 天井으로 되어가지고 떠러저온뒤 요새는 五百圓臺近處에서 헤매이고잇다 春繭期가 不遠한 이때에 以上과가티 價格이 不良한만큼 將次의 春繭市價가 弱케되지 안흘가 하는 觀測이 相當히잇다 딸라서 이前途에對하야 養蠶農家를 念慮하는傾向이 만흔터이다 그러나 繭價가어떠케될가 하는 이곳에서말코자 안하는바이다

×

그런데 農家에서 產繭을하야서 어떠케 파는가 다시 말하면 農家에서 養蠶을 하야 產出한고치를 各 農家自身으로 누구에게나 함부로 팔수잇느냐고 하는 點을 한번 생각할일이다 이에對하야 조선과 日本內地와의事情이 다르다 日本內地에잇서는 農家가 各各 自意로 팔게되어잇다 그러나 조선에잇서는 農家가 고치를 파는데 두길이 잇슴이다 하나는 各道知事로부터 許可를 바든 商人에게 팔고 또하나는 郡農會에 고치를 가저다가共同販賣하게 되어잇다 이밧게는어떠한境遇이든지 自由販賣를不許한다

米穀根本對策 準備의諸案樹立

米穀審議會에臨케될모양 總督府當局의意向

米穀統制의 對策에關한 朝鮮總督府의意向은 米作減段과消費增加를 圖하지만이보다도가장根本策으로는 日本內地와 朝鮮의共通된 對策을樹立하라고한다함은旣報한바어니와 오늘에잇서 政民兩黨의政策協定을비롯하야日本內地의各方面에서는依然朝鮮米에對한差別待遇를하라고하는傾向이 다시漸次擡頭한다 그럼으로朝鮮總督府에서는오늘에잇서 이럿타고할一案만 樹立치안코 日本內地에서 傳하는對策을中心으로한 여러가지의準備案을맨드러가지고 米穀審議會에 臨하랴고하는모양이라고한다

朝鮮米專賣案 一部에서提唱된다

日本內地와相異事情이相當 ◇…農產課도調查中

米穀統制의根本對策으로朝鮮米臺灣米만이 專賣統制를한다는말이 잇는데이에對하야總督府側의觀測에 依하면朝鮮은 日本內地의 事情과달너서 玄米工場及精白米의大工場이 만흠으로 이買收價額이 莫大한 金額을 要하고도天水畓이 만흠으로 米作의豐凶의差가 甚하야때에딸어서 또는地方에딸허서賠償金額의決定이 매우 困難한同時에 自由賣買의 取締가어려움으로 結局 專賣制度를 하라고 하면 所謂朝鮮의浮動米로볼玄米約八百萬石正租約一千萬石에 對하야할수밧게업다 그러나 이에要하는倉庫所要坪數는 約四五十萬坪으로 旣設倉庫坪數는約八萬坪에 不過함으로이亦實現性與否가 疑問이다어떠튼지 總督府 農產課에서는이에對하야 目下이것을調查하고잇다한다

朝鮮內船籍數 千三十五隻

朝鮮에船籍을둔船舶의總數는四月末現在의調查에依하면一千三十五隻그總噸數七萬八千六百七十三噸인데 그中汽船은二百三十二隻 그總噸數五萬一千八百三十八噸帆船은八百隻 그總噸數二萬六千八百三十五噸이라고한다

三地共通의 對策을調查

山本技師가臺灣出張

米穀統制의根本對策으로 日本內地、臺灣과 朝鮮의三地에共通된것을 樹立키爲하야總督府農林局의 山本技師는十四日朝 京城驛發로 臺灣에 向하엿스며 그豫定은二十五日間이라고한다 그런데山本技師가 臺灣에서 調查할內容은 大體아래와갓다

(一)代作獎勵關係事項
(二)蓬萊第一期作況其他
(三)農產物以外加工品의原料消費狀況

南部產地 一蓬萊米

移出八十萬袋

【臺北電報商通】 南部產地의一期蓬萊米의 移出餘力은大體로八十萬袋로보이는바 其中에는三十萬袋가 移出米商에買約되어잇다 出盛期는六月上旬임으로 거이移出餘力의全部는 六月中에出廻될터인데 南部產地는五月末부터六月에亘하야 多雨期임으로氣候의變化는特히 出廻를左右한다 品質은全部六十五號의 優良種을栽培하고잇슴으로 品質은例年보다도훨신優良하다

金塊市勢軟調 市中取引閑散

今日의市中金塊時勢는賣價十二圓 買價十一圓八十錢으로依然軟調를示하야 前途賣價十二圓台割이 豫想되는바有力側日銀買入價十一圓六錢에漸次接近한것이안인가고觀測하고잇서市中取引도比較的閑散하다

重要視되는 日蘭會商結果

蘭印態度가問題

【聯合東京電話】 日本對貿易의將來에大影響을齎來할日蘭會商은 드듸어六月四日開催되게되어日本代表一行은來十九日神戶를 出發하기로되엇는바今回의會商은一國對一國의全輸出入貿易을 包含하는『바-타-』制를討議할劃期的試驗으로 從來의日印會商乃至日英民間協議會에比하야 問題가廣汎함을따라其推移는 各方面에서非常한緊張으로 注視하고잇스며日本政府는目下連日對策을協議하야蘭印政府의意向을考慮하야日蘭間의片貿易을어느程度까지匡正함에依하야 日本이바들打擊을最少限度에멈추고저

研究 를거듭하고잇는데 具體的問題는結局日本이『자바』糖을 얼마나살수잇는가의點에歸着하야 交涉의成否는 全然『자바』糖의輸入如何에걸려잇다 今回會商의裏面에는 日、米、獨、蘭本國間의政治上關係其他錯雜한 關係도잇스나 蘭領東印度自體의經濟的窮迫이主因으로되여잇는點이充分認定되다其重大한點은特히砂糖

在荷 가累積하기때문에同國經濟가困憊하야財政危機를齎來하기때문이다 三月末에在同國砂糖在荷는三百萬噸에達하야 其價額은一億六千萬길다-에達하얏고 今年度의『자바』糖海外輸出을百二十萬噸 島內消費를 三十五萬噸으로보아도 今年末在荷는依然百五十萬噸에達하야 同島의砂糖生産을 今後全然停止하야도 一個年은輸出及島內消費의需要를채울수잇는터로이處分을日蘭會商에依하야 解決하려하는限 日本으로서도 此點에 對하야 具體的對策을 確立치안을수업다 此經濟的且日蘭互惠의 立場에서 現下의 國際情勢를 充分洞察하야 善處하기爲하야 日本으로서도對蘭印輸出業者(綿布、人絹、雜貨業者)及砂糖고무 煙草等의輸入業者側과

連繫 를確立하야對蘭貿易을包含한組合의結成乃至輸出入의『강푸』에對한政府의 各種施設을必要로하고『자바』糖買擔에對한 日本의方針을 確立互讓의途를 하는經濟外交의本領이고 이에對한蘭印側의誠意如何가會商成否를決하는것이라고보고잇다

米生產費調查會

압흐로數日間繼續할豫定 十四日午後부터開催

【聯合東京電話】 米穀生產費調查會 第一回總會는十四日午後二時로부터 首相官邸에서열고 堀切書記官長을비롯하야藤井主計局長 荷見米穀局長 北島拓務省殖產局長 渡邊朝鮮總督府農產課長 中潤臺灣殖產局長並 馬場、安藤、有賀、大槻、山田、岡田、田淵、近藤、荒木各委員各幹事出席、만저堀切會長으로부터從來日本內地 朝鮮米臺灣米의生產費調查는 聯絡이업섯스나 今後 서로 其間의調整을어더 正確한生產費를 算出하기爲하야 本調查會를設하얏다고開會의人事를말하고 即時生產費審查에 드러갓는바 一兩日 繼行할豫定이다 그리고 齋藤首相은 午後六時부터首相官邸에 堀切會長以下 各委員幹事를 招待晩餐會를열엇다고한다

取引所制度調查委員會

【東京電話商通】 商工省에서는現行取引所制度의 不滿을匡正키爲하야 取引所制度調查委員會를設하야 研究하든바大體의基礎調查가 終了되여近間取引所制度調查委員會의 改編을行하고 그內容을擴充하야 取引所制度의改善及 諸般의懸案을一掃키로 되엿슴으로 當局에서는 萬全을期키爲하야一段關係業者의意向도 聽取할必要가잇슴으로 十四日全國의取引所와商工會議所等의 關係團體에對하야 現行取引所制度에對하야左의諸問을發하얏다

一、取引의公正圓滑을期함에잇서改善을要할事項
一、取引所의管理經營上改善을要할事項
一、過當鬥記取締上改善을要할事項
一、依託保護上改善을要할事項
一、이外에現行事項取締制度에關하야改善을要할事項

鰮油協定再開라도 結局競爭入札할貌樣

九年度鰮油의 配定協定은七日부터長谷川町水產會館에서再開키로되엇는데 從來의一手買受業者合同油脂側과 朝鮮油脂와의協定未成立으로 今次의會商에서도圓滿한協定成立은困難視됨으로結局競爭入札에依하야決定될模樣이라한다

天然氷의 亂賣開始

低記錄을出現

昨年天然氷合同이 決裂한以來亂賣가豫想되든바 果然今年의需要期에드러오자 京城天然氷이 맨처음으로配達付로 一噸二圓이라는未曾有의廉價로賣出하얏다 따라各社

고무業統制前提

京鐵同業者組合結成

京城고무同業會는 今回京畿道고무同業者組合이라고 改稱하고 區域을 仁川、開城으로擴張하야 十二日創立總會를열고 評議員十五名을選한後 同評議員中에서 大陸고무의李圭元氏를理事長에 輝松고무의松瀨、朝鮮고무의朴永根兩氏를 理事에選任하얏는데 이는總督府商工課에서計劃中인 고무統制의前提로볼수잇는것으로 平壤을中心으로한北部와 京城을中心으로한中部와 釜山을中心으로한南部에서 各其同業組合을만들어 三地의統制를먼저하고 나종에三地를合한 全朝鮮고무統制에入케될것이라한다

日本對外爲替

【聯合東京電話】
▲東京爲替(十四日)
對米 賣 三十弗四分一 買 三十弗八分一
對英 賣 一志二片十六分三 買 一志二片四分一
▲大阪爲替(十四日)
對米 賣 三十弗四分一 買 三十弗八分三
對英 賣 一志二片四分一 買 一志二片十六分三

朝鮮簡保契約

朝鮮簡易生命保險의 四月中新規契約數는一萬七千六百十件인데 四月末現在의 이契約總數는 五十四萬二千人 保險金額九千九百七萬二千九百七十圓으로 그內容을보면 朝鮮人三十五萬二千八百件 保險金額五千六百八十萬六千六百八十圓人口千人에對하야十件六七이라한다

今日財界 (十四日)

米 (單位十錢): 仁川期米、大阪期米、正米(仁川) 改良 在來 [illegible]
株: 朝新、東新、大新 [illegible]
商品: 大阪綿絲、大阪人絹、高무現物、日銀、朝銀、殖銀、本町、米國產金價 [illegible]

商況 (十四日)

株式 嫌氣賣로 低移

前場低落 休日을지난今朝는外電도 別無變動이오 新規材料도업서 稍漸低落後總方不進으로場面이 至極閑散하야 傍觀이다가 結局嫌氣物로鈍重不勢裡大引이엇스니 即休日前價에比하면 東新은五十錢低인百七十一圓十錢、大新은六十錢

後場續落 後場은日產同低百二十三圓丁、日產不變인百三十二圓六十錢에 各大引되엿고 朝新三十二圓二十錢에不變 帝一本、帝人百七十八圓五十錢에一圓五十錢高로 新一本、安取四圓九十錢에 二十錢低로步一本安이엇다

東新大新低移 日產만頑强

下旬期待人氣

休日後인 今朝는 日產만은頑强하얏스나 東新、大新等은反落하야 待實物과嫌氣物等으로 因數理低移되엇는바 來週로納會가迫到하야當限은東京百二十七萬株、大阪三十二萬株의 大取組인으로 이것이如何히 結末될지關心을가지게되고 海外不安이不去한關係上 對內的事情만으로는 명수업서 自然好惡共히繼續되지안는모양인바 目前은큰變動을期키難하고 中旬은 不透明대로 推移하야 此間不知不識中 今前場가티 漸次賣込되면 下旬으로 부터 來月에 亘하야 자미 잇는 市勢의展開가 잇스리라고 期待되는모양이다。當限은그取組內容이以前의投機本位時代와 相異하야金融緩漫、低金利로悲觀의要가업고 大體觀으로서는惡目買로進할것이라고 보이기도한다

것이라하야 投機的妙味를包含하리라고興味잇게보는모양이다

株界六感

× 市勢는다시沈滯하고閑散

× 그러나市勢를根本的으로惡化식힐것갓지는안코

× 過去의株價에浮動을 帶하얏든疲勢가 아즉恢復되지안은데지나지못한것이니

× 當限落이면 更新擔連을當할것으로봄이若何?

× 增稅는延期되고 郵貯는膨脹되어新記錄을作成하는等의好材料도鈍感이오 東新、大新에는保險賣物이만은모양

× 이繫物이어떠케消化될지가注目되는터인데 東新은이미底値의觀을얻할것이나 無謀한賣込도要一考

× 當限重壓이잇는동안이押目買의時機가아닐가? 鈍重하다고賣하야大利를볼것은아닐듯

實物前場取引

賣買高二百枚

▲證券金融 [illegible] ▲朝鮮織物 新五月拂込 [illegible] ▲人絹留平一 [illegible] ▲日滿아루미 [illegible] ▲日本鋼管 [illegible] ▲東邦電力 [illegible] ▲同新 [illegible] ▲阪神電鐵 [illegible] ▲同新 [illegible] ▲東洋捕鯨 [illegible] ▲同新 [illegible] ▲人造肥料 [illegible] ▲朝日醸造 [illegible] ▲大島製鋼 [illegible] ▲人造羊毛 [illegible] ▲滿洲皮革 [illegible] ▲土佐セメント [illegible] ▲戶畑鑄物 [illegible] ▲日水新 [illegible] ▲共同漁業 [illegible]

帝人獨高 主力株不振

主力株不振에不拘하고 帝人은비록帝一本뿐이엇지만 一圓五十錢高인百七十八圓五十錢에올랏는데 이는五分增配를主張하는 某重役의買物도잇고 十九日에열닐重役會는 陣容整理를議하리라하며 他方据置說 新株拂込等을云爲하야 前途興味視되엇섯다

消極的强氣觀

長期와實物의 未整理가完了되면再次의金融市勢가 展開될順序이겟스나 아즉時機가關熟치안코또는物價가 만히騰貴되지도안엇스며 事業도大振한것이아님으로好景氣時代라고할수업서아즉積極的으로 말하자면消極的證券投資時代의域을不脫하야 堅實한市勢임으로 花形人氣株도畢竟은賣込되면反動에 不過하야優良株라도一氣棒上은 업스리라는消極的强氣觀이잇다

日產中心時代?

東新은無氣力

東新은百七十圓臺로大臺가破了이엇지만 依然無氣力하야保險繫의目標가될뿐이다 今朝東株配當据置豫想과 不良取引員整理未了、取引所法改正의手數料引下에도觸할것으로보는等에依하야 新規買氣를振作식히지못하야 波瀾性이姿態되엇이事實이나 이미底價에는絕緣하얏스니突込賣는 警戒할바이라겟다 東新의無氣力에比하야 日產은會社經營方針이大大的으로積極化하고雜株氣配를反映하야東新의人氣를빼앗고이에代할形勢가보이는바 萬一日產에東新의代表格이加味하면 採算以外二割의高下値幅이 增大될것임으로當分은 日產에人氣가 集中될

東京國債市場

【商通東京電話】 中先立會로取引이적고 趨勢는樂觀되엇스나公債는積極的으로 買하얏다 內國債는五錢乃至 十錢高이오其他도堅固하야 商況은强調이엇다

甲五分利	一〇五、八〇
一回四分利	九八、九〇
二回四分利	九八、八五
佛貨四分	一八八、六〇

期米 殘米過多 續落

前場波瀾 昨休日의 阪地氣配는十三丁假量의低落을報하더니 結局은七丁低落에不過

◇ 그러나當地中限은一擧에二十丁이나瓦落此는日本內地側의買物을敵視하는野心的賣物이엇다

◇ 그러치만 當地單獨의低落을許하지못하야、結局軟弱한그中限이다시三圓○臺로反撥

◇ 五月一日現在殘存米의 增加로 一時買人氣가旺盛하엿슴으로 結局은죽떠먹은자리

◇ 殘存米가 數字로보면需給의樂觀을呈할수잇스나 그러나政府의所有가 一千五百萬石이나됨으로 瓦落을許할餘地는업슬뜻

◇ 政府가拂下하지안터라도 糧米不足의憂慮도업지만 設或拂下를하엿자 米價의瓦落을招致할程度로하지는안을뜻

當限 ▲賣方 [illegible] ▲買方 [illegible]
中限 ▲賣方 [illegible] ▲買方 [illegible]
先限 ▲賣方 [illegible] ▲買方 [illegible]

堂島前場頑强

【大阪電話】 在來發表도 一巡織入되어 로反撥이엇섯고 政府의態度頑强으로依然押目買가旺盛하야底

仁川期米 康益夏商店 仁川海岸町

京城株式 金益證券株式會社 京城黃金町

殘存米增加로 市勢低落一瞥

五月一日現在日本內地殘存米는四千五百六十七萬六千八百三十一石으로 昨年同期의三千六百十三萬二千百五十三石에 比하면實로 九百五十四萬四千六百七十八石의 增加인二割六分의激增을 示한바되엿다그러나市勢는阪地 七丁當地十數丁의低落에不過할뿐으로 反히底堅味를添加함을보면 米穀統制의威力이어마마나 宏大한을알수잇다그리고殘存米의增加한그數字로보면 正米의實勢는壓迫을 免치못할뜻하나 그러나政府에固定되어잇는쌀이 一千五百萬石이나됨으로 此數字를가지고殘存米의增加인九百五十餘萬石을除한다하더라도 五百五十萬石이政府의所有임으로 其實民間의在米는 三千餘萬石박게남지안케된다 그럼으로本月부터新穀期인來十月까지의 六個月間消

後場低落

十大圓二十七錢止의大引二十三圓四十二錢에 場을止하얏는데 阪地初付은二十六圓二十錢인 七丁低落을報하고 二十三圓二十七錢인 十五丁低로場을 約定後阪地三十四錢에 冠하야 三十三錢에 止場함을 伴하야 當限도 七節四十三錢에反撥이엇고 四十錢에止場하다

後場은二十三圓四十二錢에二丁高로結後二節三十五錢 三節三十一錢에更히低落步調이고 別調가리止場하다

一進一退로 波瀾萬丈할듯

當月의二百二三十丁의瓦落을 告한後本月에入하야는 一時人氣만은바로新天의氣勢를呈하는듯하엿스나 其實은高價를許하지안코依然高價狀態로벗서中限이나하면此亦騰貴할수업다 五月一日現在殘存米가 九百五十萬石의激增을告하엿슴에도 價格은十丁內外의低落에 止함을보면 反히底堅이라고도 할터이나 許諾이라고도 謂키難하다 實로 買方은高價買를 警戒하고잇스며 賣方은低價賣를 警戒하고잇는만큼 今後特別한 强材料가 出現하기까지는 四十丁範圍에서 一張一弛할것갓다

仁川在米減少 【仁川】

本月十二日現在仁川在庫米는前週에比하면 合格米가一九、三一叺의減少로其他在品은 細別하면左記와如하다

▲玄米七八七、九三二叺 ▲正租叺入一七八、一一五叺俵入六九、二五九俵 ▲大豆五二、七九九叺 ▲小豆七五八叺 ▲大麥三三〇叺 ▲小麥二四〇叺 ▲粟六〇袋 ▲胡麻一〇叺 ▲綠豆一一五叺 五五袋 ▲糯米(白)一六〇叺 (玄)三七九叺 ▲臺灣丸糯三二七袋

朝取期米取組高

當限 ▲賣方 [illegible] ▲買方 [illegible]
中限 ▲賣方 [illegible] ▲買方 [illegible]
先限 ▲賣方 [illegible] ▲買方 [illegible]

各地正米

京城保合 產地下落을告코 株式側、時月側、海東中谷이買하얏다 高值反動에不振하야 ⊕三等二十一圓八十五錢 四等二十二圓五十錢으로保合

仁川焦付 市況은 期米의無氣力으로 新規取引은안되고依然閑散하야 氣配도焦付인 ⊕三等二十三圓八十五錢 四等二十二圓五十五錢

南浦不變 在米發表도別로反響이업고 實行도依然하야 地場當用小口賣으로市勢는 ⊕三等二十三圓六十錢 四等二十三圓四十錢으로不變

大邱保合 休日後今朝는買注文이乏하고市況이자못沈滯 產地가下落임으로市勢는保合인 ⊕三等二十二圓五十錢 四等二十二圓十錢

群山引締 出廻四千叺 新規實物來에다가低價에는意外의買物이잇슴으로 市況은意外로頑强을示하야 氣配는 ⊕三等二十二圓九十錢 四等二十三圓五錢으로引締

木浦不變 出廻八千叺이잇스나 移出側의買付物로 直時積出되어 市況은實物이殆無하고頑强하나마 期米浮動으로市勢는 ⊕三等二十三圓六十錢 四等二十三圓四十錢에不變

釜山伸惱 出廻二千五百叺 產地堅實하야 顯著한賣物도 不現하나 一般이高價警戒로 買行이不涉하야 ⊕三等二十三圓五十錢 四等二十二圓八十五錢으로 伸惱하야 取引高는千二百二十一叺

金融 (十四日)

海外爲替 [illegible]
朝鮮銀行券 [illegible]
日本銀行券 [illegible]
京城手形交換 [illegible]
東京金利 [illegible]
大阪金利 [illegible]
對外爲替 [illegible]
金買入價 [illegible]

米穀 (十四日)

京城正米 [illegible]
仁川正米 [illegible]
大阪正米標準價格 [illegible]
京城雜穀 [illegible]
仁川大豆 [illegible]

商品 (十四日)

京城綿絲布市勢 [illegible]
京城人絹市勢 [illegible]
日本麥粉市勢 [illegible]
지카표期麥 [illegible]
醬油거價 [illegible]
滿洲產業 [illegible]
大連特產市勢 [illegible]
繰搾粕冲價 [illegible]

株式 (十四日)

朝取短期 [illegible]
朝取短期賣買高 [illegible]
算定代引日步 [illegible]
東京現株 [illegible]
東京短期東新 [illegible]
東京東新取組 [illegible]
大阪短期 [illegible]
大阪長期 [illegible]

期米 (十四日)

朝取期米 [illegible]
朝鮮內各地期米 (大邱、群山、木浦、釜山、南浦) [illegible]
大阪期米取組 [illegible]
東京期米 [illegible]
日本各地期米 [illegible]
大阪市中在米高 [illegible]

商品 (十四日)

大阪綿糸 [illegible]
大阪棉花 [illegible]
大阪人絹 [illegible]
橫濱生絲 [illegible]
大阪砂糖 [illegible]
海外砂糖 [illegible]